

# 12 Errores más comunes al llenar la FAFSA

---

Oficina de Asistencia Económica  
NATIONAL UNIVERSITY COLLEGE |



**National**  
University College

¡La Solicitud Gratuita de Ayuda Federal para Estudiantes (FAFSA®) ya está disponible para 2018-2019! Si piensa asistir a la universidad entre el 1 de julio de 2018 y el 30 de junio de 2019 debe llenar la FAFSA lo antes posible.

<https://fafsa.gov/>

Solo asegúrese de no cometer alguno de estos errores:

**1. No completar el formulario FAFSA**

Escucho todo tipo de razones: "El formulario FAFSA es muy difícil". "Tarda demasiado tiempo en completarse". "Qué importa si nunca calificaré de todos modos" **Sí** importa. Contrario a la creencia popular, no hay un [límite de ingresos](#) cuando se trata de ayuda federal para estudiantes. Además, el formulario FAFSA no es solo la solicitud de subvenciones federales como la beca federal Pell, sino también la solicitud de fondos para el Programa de Estudio y Trabajo, préstamos federales para estudiantes e incluso becas y subsidios ofrecidos por su estado, escuela u organización privada. **Si no completa el formulario FAFSA, podría perder miles de dólares para ayudarlo a pagar la universidad.** Toma poco tiempo en completar y hay una sección de "Ayuda y sugerencias" proporcionadas a lo largo de la solicitud.

**2. No usar el sitio web correcto**

El sitio web oficial de FAFSA es [fafsa.gov](https://fafsa.gov). ¡Eso es ".gov"! Nunca tiene que pagar para completar el formulario FAFSA. Si se le solicita que proporcione información de la tarjeta de crédito, no se encuentra en el sitio web oficial del gobierno.

**3. No llenar el formulario FAFSA tan pronto está disponible**

Si desea obtener la mayor cantidad de ayuda financiera posible, complete el formulario FAFSA lo antes posible. Algunas ayudas financieras se otorgan por orden de llegada y algunos estados y universidades se quedan sin dinero antes de lo esperado. Aún si la fecha límite de su escuela está lejos, complete su FAFSA lo antes posible. El formulario FAFSA 2018-19 requiere información contributiva de 2016, que ya debe tener, ¡así que no hay excusa para esperar!  
Lo que me lleva a ...

**4. No presentar el formulario FAFSA antes de la fecha límite**

Como dije previamente, debe completar el formulario FAFSA tan pronto como sea posible, pero DEFINITIVAMENTE debe completarlo antes de la [fecha límite de FAFSA](#). Cada estado y escuela establece su propia fecha límite y algunas son tempranas. Para asegurar que se le considere para la

cantidad máxima de ayuda financiera, complete su solicitud FAFSA- y cualquier otra solicitud de ayuda financiera que requiera su estado o escuela- antes de la fecha límite más temprana.

#### 5. **No obtener un FSA ID antes de llenar el formulario de FAFSA**

Es importante obtener un FSA ID antes de completar la solicitud FAFSA. ¿Por qué? Bueno, porque cuando te registras para obtener un FSA ID, es posible que tengas que [esperar hasta tres días](#) antes de que puedas usarla para firmar electrónicamente la solicitud. FSA ID es un nombre de usuario y contraseña que se utiliza para entrar a ciertos sitios web del Departamento de Educación de EE. UU., incluido **fafsa.gov**. Usted **Y** su padre (si se le considera estudiante dependiente) necesitarán su FSA ID por separado si ambos desean firmar su FAFSA en línea. ¡NO comparta su FSA ID entre sí! Hacerlo podría causar problemas o demoras con su ayuda financiera.

¡No espere! Cree un FSA ID ahora: [StudentAid.gov/fsaid](https://StudentAid.gov/fsaid).

#### 6. **No está usando su FSA ID para entrar a la FAFSA**

Cuando vaya a fafsa.gov, se le darán dos opciones para iniciar la sesión:

1) Ingrese su FSA ID (del estudiante)

2) Ingrese la información del estudiante

Si usted es el estudiante, debe elegir la primera opción. ¿Por qué? Cuando lo haga, parte de su información personal (nombre, número de seguro social, fecha de nacimiento, etc.) subirá automáticamente a su solicitud. Esto evitará que se encuentre con un [error común que ocurre cuando su información de FSA ID verificada no coincide con la información en su formulario de FAFSA](#). Además, no tendrá que volver a ingresar su FSA ID para transferir su información del IRS ni para firmar electrónicamente la solicitud.

The screenshot shows the FAFSA login interface. At the top, it says 'Federal Student Aid' and 'FAFSA Free Application for Federal Student Aid'. Below that, there are navigation links for 'Home' and 'Help', and a search bar. The main content area is titled 'Login' and contains 'Student Information'. It provides instructions for logging in and offers two options: 'Enter your (the student's) FSA ID' (highlighted with a red box and a red arrow) and 'Enter the student's information'. A 'NEED HELP?' button is located at the bottom left of the login section, and a 'NEXT' button is at the bottom right. On the right side, there is a 'Help and Hints' sidebar with 'Login Options'.

**IMPORTANTE:** Le recomendamos que sea usted, el estudiante, quien inicie la FAFSA para que pueda elegir la opción "Ingrese su FSA ID (la del estudiante)". Sin embargo, [si usted es un padre que está comenzando una FAFSA a nombre de su hijo, debe usar la opción "Ingrese la información del estudiante"](#), ya que no debería saber el FSA ID de su hijo.

7. **No está utilizando la herramienta de recuperación de datos del IRS (IRS DRT)**

[Nota: El DRT del IRS está disponible nuevamente con la solicitud FAFSA 2018-19 desde el 1 de octubre de 2017, con protecciones adicionales de seguridad y privacidad.](#)

Para muchos solicitantes, la parte más difícil de completar el formulario FAFSA es ingresar la información financiera. Gracias a una asociación con el IRS, los estudiantes y padres que son elegibles, pueden transferir automáticamente su información contributiva de 2016 al formulario FAFSA 2018-19 usando el IRS DRT. Esta la forma más rápida y precisa de entrar la información si radicó una planilla contributiva 1040US, por lo que si tiene la opción de "ENLACE CON EL IRS", ¡aproveche esta oportunidad!

Student Demographics	School Selection	Dependency Status	Parent Demographics	Financial Information
----------------------	------------------	-------------------	---------------------	-----------------------

**STUDENT**

### Student Tax Information

**i** • **Attention!** You must provide financial information from your **2016 tax return** on the following pages.

**✓** • Application was successfully saved.

For 2016, have you completed your IRS income tax return or another tax return?

For 2016, what is your tax filing status according to your tax return?

Did you file a Puerto Rican or foreign tax return for 2016?  
 Yes  No

**⊞** Applying is faster and easier if you transfer your tax return information into this FAFSA with the IRS Data Retrieval Tool (IRS DRT)!

[LINK TO IRS](#)

A partir de la FAFSA 2018-19, la información transferida del IRS a la solicitud ya no se mostrará en línea. Cuando se completar la transferencia, no verá su información contributiva, sino los campos de datos mostrarán el mensaje "Transferido desde el IRS".

Student Demographics
School Selection
Dependency Status
Parent Demographics
Financial Information

Student Financial Information

**i** • You have successfully transferred your 2016 IRS tax information.

Your IRS tax information has been successfully transferred into this FAFSA. Questions that were populated with tax information will be marked with "Transferred from the IRS." For your protection, IRS tax return information is not displayed on the FAFSA.

What income tax return did you file for 2016?  
**Transferred from the IRS** ←

What was your adjusted gross income for 2016?  
**Transferred from the IRS** ←

How much did you earn from working (wages, salaries, tips, etc.) in 2016?  
**Transferred from the IRS** ←

Did you file an IRS Schedule K-1 (Form 1065) for 2016?

Yes  No

As of today, are you a dislocated worker?

PREVIOUS
NEXT

NEED HELP?
SAVE
CLEAR ALL DATA
VIEW FAFSA SUMMARY
EXIT

## 8. No leer las definiciones con cuidado

Cuando se trata de completar el formulario FAFSA, debe leer cada definición y cada pregunta cuidadosamente; a veces el formulario FAFSA busca información específica que puede no ser obvia.

Aquí hay algunos ítems que tienen definiciones muy específicas (pero no necesariamente evidentes) según la FAFSA:

- **Tutela legal**- para determinar su dependencia, la FAFSA pregunta: "Según la determinación de un tribunal ubicado en el estado de donde es residente, ¿se encuentra bajo tutela legal de una persona que no sean sus padres o padrastros?" Muchos estudiantes responden "sí" incorrectamente. [Para esta pregunta](#), la definición de tutela legal no incluye a sus padres, aún si fueron designados por un tribunal para ser sus tutores. Además, usted no es su propio tutor legal.
- **Padre**- El formulario FAFSA tiene [guías específicas](#) acerca de cual información de los padres debe reportarse. Adelanto: No tiene nada que ver con quién lo reclama en su planilla.

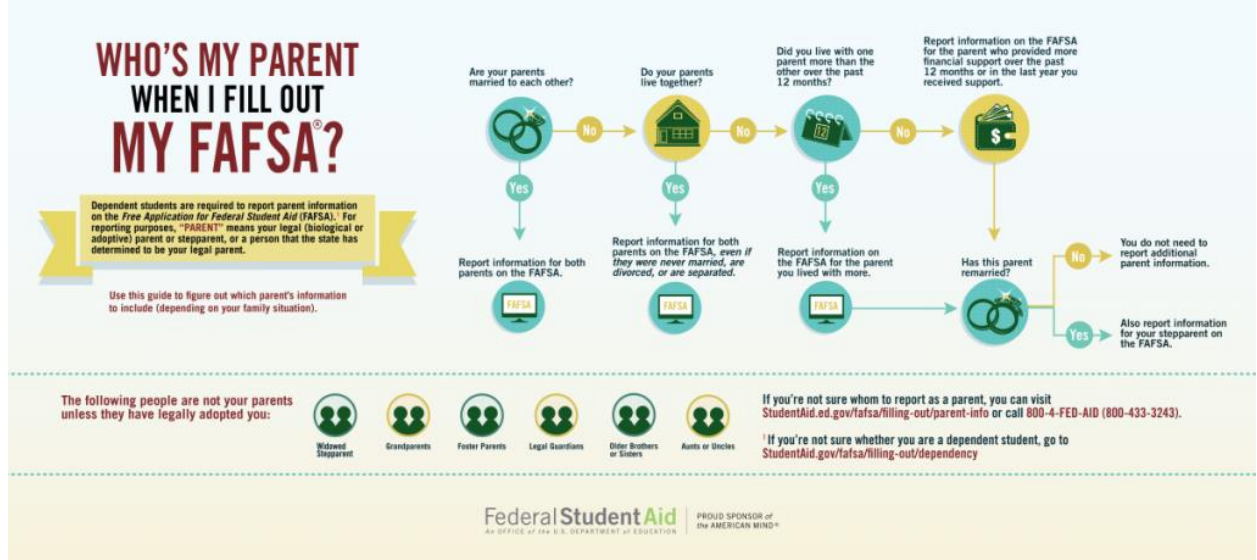

En el formulario FAFSA se le puede preguntar: "[A la fecha, ¿cuál es el estado civil de sus legales?](#)" Si sus padres biológicos están divorciados, pero el padre con el que vivió más en los últimos 12 meses se volvió a casar, responda "se volvió a casar" y entre la información sobre ese padre y su cónyuge. Si sus padres biológicos están divorciados y solo el padre con quien vivió menos se volvió a casar o si ninguno de sus padres se volvió a casar, responda "divorciado".

- **Número de miembros de la familia (tamaño del hogar)**- el formulario FAFSA tiene una definición específica de cómo debe determinarse el [tamaño de su hogar](#) o el [tamaño del hogar de sus padres](#). Lea las instrucciones cuidadosamente. Muchos estudiantes informan incorrectamente este número, especialmente cuando el alumno no vive físicamente con el padre.
- **Número de miembros de la familia en la universidad**- ingrese el número de personas en [su hogar](#) (o el [de sus padres](#)) que asistirán a la universidad al mismo tiempo que usted. No olvide incluirse, pero no incluya a sus padres incluso si están en la universidad. Este número nunca debe ser mayor al número de miembros de la familia.
- **Valor neto de las inversiones**- [resaltamos algunos elementos específicos que deben y no deben incluirse como inversiones en el formulario FAFSA](#). Por ejemplo, un plan de ahorro para la universidad como una cuenta 529 se considera una inversión<sup>1</sup>, mientras que el valor de la vivienda en la que vive y el valor de sus cuentas de jubilación no lo son. Le recomendamos que [lea esto](#) para asegurarse de reportar esta información correctamente.
- **Subvenciones y becas universitarias sujetas a contribución**- para esta pregunta, solo debe informar las cantidades de becas y subvenciones universitarias que **reportó al IRS o planilla contributiva de Puerto Rico como ingresos**. Eso significa que no debe usar la cantidad que figura en su 1098-T; debe informar la cantidad que figura en su declaración de impuestos. No use la cantidad que aparece en el

<sup>1</sup> Si eres un estudiante dependiente, el valor de cualquier cuenta de ahorro para la universidad se debe reportar como un activo principal, no como un activo del estudiante.

campo de ingreso bruto ajustado (AGI). [Estas son las líneas de la Forma 1040 a donde debe hacer referencia cuando se le haga esta pregunta](#). Si no radicó impuestos, debe ingresar cero.

## 9. Ingresando información incorrecta

Estos son algunos ejemplos de errores comunes que vemos cuando las personas completan el formulario FAFSA:

- **Confundir la información de los padres con la información del alumno-** sé que hay muchos padres que completan la solicitud FAFSA para sus hijos, pero recuerde que es la solicitud del estudiante. Cuando el formulario FAFSA dice "usted" o "su", se refiere al estudiante, así que asegúrese de ingresar su información (del estudiante). Si el formulario solicita la información de sus padres, lo especificará en la pregunta.
- **Ingresando información que no coincide con su información de ID de FSA-** después de crear un FSA ID, su información (nombre, número de seguro social, fecha de nacimiento) se envía a la Administración del Seguro Social para verificar. Si entra un nombre, número de seguro social y / o fecha de nacimiento diferente en el formulario FAFSA, recibirá un mensaje de error. Esto a menudo es el resultado de un error tipográfico o de la confusión de la información del estudiante y la información de los padres. Para evitar demoras en completar y procesar su solicitud, verifique tres veces que ingresó su información correctamente. [Si encuentra este error, así es como puede resolverlo](#).
- **Cantidad de responsabilidad contributiva-** Aquí, el formulario FAFSA le solicita la responsabilidad contributiva basada en su ingreso, no la cantidad de impuesto que se le retuvo ni su AGI. Sé que esto puede ser complicado. Para evitar este error, transfiera su información fiscal al formulario FAFSA usando IRS DRT, o [haga clic aquí para averiguar en qué línea de la planilla 1040 debe referirse al responder esta pregunta](#). (Nota: depende de qué formulario del IRS radicó).

## 10. No reporta información requerida

- **Información de los padres-** incluso si usted se mantiene solo, paga sus propias facturas y presenta sus propios impuestos, aún puede ser considerado un estudiante dependiente para fines de ayuda federal para estudiantes. Si es así, debe [proporcionar la información de sus padres](#) en la solicitud FAFSA. Las guías de dependencia para el formulario FAFSA son determinadas por el Congreso y son diferentes de las del IRS. Averigüe si necesita proporcionar información de sus padres respondiendo [estas preguntas](#). Si se lo considera un alumno dependiente y no proporciona información de sus padres, [es posible que su formulario FAFSA no se procese, que no reciba una Contribución Familiar Esperada y/o podría calificar solamente para préstamos no subsidiados](#).
- **Información financiera adicional-** si sigue nuestra recomendación y utiliza el DRT del IRS, muchos de los campos requeridos en la FAFSA se llenarán automáticamente. Sin embargo, el IRS DRT no llena todas las preguntas financieras en el formulario FAFSA; algunas cantidades, incluyendo varios



campos en la sección "Información Financiera Adicional", deben entrarse manualmente. Si utilizó el IRS DRT, verá que algunos recuadros en esa sección están marcados y los campos están previamente llenos con "Transferido del IRS". Esos ítems estaban disponibles para ser transferidos del IRS. Sin embargo, otros campos como "[Pagos a planes de ahorro diferido y pensiones con impuestos diferidos](#)" y otros, no pueden transferirse del IRS. Debe revisar manualmente cada elemento en la lista, marcar la casilla si se aplica a usted e ingresar el monto apropiado haciendo referencia a sus registros financieros. En el caso de pagos a planes de ahorro diferido y pensiones con impuestos diferidos, puede encontrar esa información en su formulario W-2.

Student Demographics	School Selection	Dependency Status	Parent Demographics	Financial Information
----------------------	------------------	-------------------	---------------------	-----------------------

Student Financial Information continued

Enter the amount of your income tax for 2016.  
Transferred from the IRS

Enter your exemptions for 2016.  
Transferred from the IRS

Did you have any of the following items in 2016? Check all that apply and provide amounts.

**2016 Additional Financial Information**

American Opportunity Tax Credit or Lifetime Learning Tax Credit  
Education credits (American Opportunity Tax Credit or Lifetime Learning Tax Credit) from IRS Form  
Transferred from the IRS

Child support paid

Taxable earnings from Work-study, Assistantships or Fellowships

College grant and scholarship aid reported to the IRS as income

Combat pay or special combat pay

Cooperative education program earnings

### 11. Enumerando solo una universidad

Esto es un error, a menos que realmente solicite ingresar a una sola universidad o que ya sepa a dónde irás a la escuela. Las universidades no pueden ver las otras escuelas que usted añadió, por lo que debe agregar TODAS las universidades que esté considerando en su formulario FAFSA, incluso si no está seguro de si presentará una solicitud o si será aceptado. Puede agregar hasta 10 escuelas a la vez. Si solicitará en más de 10 escuelas, [siga estos pasos](#).

No afecta tu solicitud añadir más escuelas. De hecho, ni siquiera tiene que eliminar las escuelas a las que luego decide no presentar su solicitud. Si no termina solicitando o siendo aceptado en una escuela, la escuela puede ignorar su formulario FAFSA. Puede eliminar escuelas en cualquier momento para dejar espacio a las nuevas escuelas.

Nota: Si usted es residente de ciertos estados, el orden en que enumere las escuelas en su

formulario FAFSA puede ser importante. [Averigüe si su estado tiene un requisito para el orden en el que enumera las escuelas en su formulario FAFSA.](#)

## 12. No firma el formulario FAFSA

Muchos estudiantes responden cada una de las preguntas que se le hacen, pero no firman el formulario FAFSA con su FSA ID y lo envían. Esto sucede por muchas razones: tal vez olvidó su [FSA ID](#) o su padre no está con usted para firmar con su FSA ID de padre, por lo que su solicitud queda incompleta. No deje que esto le pase a usted.

- Si no conoce su FSA ID, seleccione "Olvidé mi nombre de usuario" y/o "Olvidé mi contraseña".
- Si no tiene un FSA ID, [cree una](#).

Si no puede firmar con su FSA ID, existe la opción de enviar por correo una [hoja de firma](#). Si desea la confirmación de que se sometió su formulario FAFSA, puede [verificar su estatus](#) inmediatamente después de enviar su formulario FAFSA en línea.

Texto traducido de versión original en: [https://blog.ed.gov/2017/09/12-common-fafsa-mistakes-2/?utm\\_campaign=%2B%20Benefits%2C%20Grants%20and%20Loans&utm\\_medium=email&\\_hsenc=p2ANqtz-XQNiPxlZyRvJYy\\_p8-KJNRqjBQohk8\\_TY6BaweBLFK4wPzHrxqlaRpK8nl1mDX2GOd0bWeinSOGOm94I9DmYMYI5k7g&\\_hsmi=61374748&utm\\_content=61364093&utm\\_source=hs\\_email&hsCtaTracking=cbc0910a-ac37-45db-bfaa-27a598800bd7%7C1b5cbbc8-b766-4755-961a-b492ec35db35](https://blog.ed.gov/2017/09/12-common-fafsa-mistakes-2/?utm_campaign=%2B%20Benefits%2C%20Grants%20and%20Loans&utm_medium=email&_hsenc=p2ANqtz-XQNiPxlZyRvJYy_p8-KJNRqjBQohk8_TY6BaweBLFK4wPzHrxqlaRpK8nl1mDX2GOd0bWeinSOGOm94I9DmYMYI5k7g&_hsmi=61374748&utm_content=61364093&utm_source=hs_email&hsCtaTracking=cbc0910a-ac37-45db-bfaa-27a598800bd7%7C1b5cbbc8-b766-4755-961a-b492ec35db35)